

# Gaula-Nytt

## Mai 2020 - Info til alle fiskere og rettighetshavere i Gaulavassdraget

*Gaula Fiskeforvaltning er administrasjonen til Gaula Elveierlag. Representantskapet er øverste myndighet. Gaula Elveierlag består totalt av 685 rettighetshavere tilknyttet anadrom strekning i Gaulavassdraget. Gaula er et vassdrag med lokal forvaltning og oppfyller de krav som kreves for å drive dette.*

### Rapportering av fangst

En god forvaltning av laksen er avhengig av god fangststatistikk. God statistikk er igjen avhengig av god rapportering. Fangstrapportering er viktig både i forhold til arbeidet med gytebestandsmål/midtevaluering og pressearbeid som er svært verdifullt for vassdraget. Faktisk er dette så viktig at manglende og sen rapportering kan gi innstramminger og reguleringer hvis gytebestandsmålet blir for lavt, både for elva og rettighetshavere. Miljødirektoratets reaksjon til gjentakende sen eller manglende innrapportering er å stenge fisket på disse valdene.

**All laks og ørret skal fortløpende innrapporteres til Laksebørsen (senest innen 12 timer), også gjenutsatt fisk. Fangstrapporten skal minimum inneholde; dato, vald, art, vekt, kjønn, lengde, fiskerens fulle navn, adresse, telefonnr, redskap og om fisken er avlivet eller gjenutsatt. Fiskeren er ansvarlig for at fangst er rapportert med korrekte opplysninger. Alle fangstopplysninger vil bli publisert på laksebørsen. Gaula Fiskeforvaltning forbeholder seg retten til videre bruk av bilder.**

Dersom man fanger en fisk med merke er det viktig at vi får beskjed om det. Ved c/r leses nummeret av evt ta et bilde av merket. Dersom fisken beholdes, skal merket innleveres.



**Alle fiskere skal registrere seg før fisket starter, dette fordi vi ønsker å fortelle våre politikere og andre interesserte hvor mange gjester som besøker Gaula i løpet av sesongen. Det er også viktig for å bekjentgjøre reglene på en god måte.**

Vil minne om at det er grunneier som er ansvarlig for at korrekt fangstdata for vald/valdsamarbeid er enkelt tilgjengelig den dagen en revidering av beregningsgrunnlaget skal iverksettes. Vi har også erfart at opphør av valdsamarbeid kan medføre betydelige utfordringer knyttet til dette, noe man enkelt kan unngå i fremtiden dersom grunneierne benytter den muligheten systemet gir.



## Smittevernplan for Gaula

Elvene Rundt Trondheimsfjorden har utarbeidet en egen smittevernplan for medlemselvene for sesongen 2020. Planen gjelder for Gaula, Orkla og Verdalselva.

Det er viktig at våre fiskere skal føle trygghet gjennom at vi tar nødvendige forhåndsregler.



Sesongen starter som vanlig 1. juni, men vi står i en svært spesiell situasjon. Slik situasjonen er nå vil det mest sannsynlig bli bare fiskere bosatt i Norge pr i dag som kan fiske den kommende sesongen.

Planen har vært ute til gjennomsyn/høring hos smittevernlegene i de berørte kommunene. Alle innspill og kommentarer som har kommet inn i denne prosessen er hensyntatt og innlemmet i planen. Det betyr at planen er godkjent av våre smittevernleger.

Planen er tilgjengelig for alle som driver næring knyttet til laksefiske i de aktuelle elvene.

[Planen finnes på vår hjemmeside.](#)

## Ta skjellprøver av all avlivet fisk!

Man skal ta skjellprøver av all avlivet fisk i elvene i Trondheimsfjorden. Prøvene legges i egne konvolutter spesielt beregnet for formålet og leveres så inn fortløpende, med frist **innen 2 døgn**.

Skjellprøvene skal leveres i kassene som finnes på alle coop-butikkene langs elva.

Formålet er at man fortløpende skal kunne se innslaget av oppdrett i elvene, og dermed hurtig sette inn tiltak hvis det blir nødvendig.

Når man påfører konvolutten mobilnummer og navn, får man svar på sms når prøven er analysert. Utover innslag av oppdrett i fiskesesongen gir skjellprøvene verdifulle svar og informasjon om blant annet innsiget, alder på fisken, hvor gammel den var når den gikk ut av elva og kjønnsfordeling. Oppdrettsfisk går ikke på kvoten. Det er viktig å huske at manglende skjellprøve kvalifiserer til et gebyr på kr 1000,- pr manglende prøve.

**Fiskeren har ansvaret for å ta og innlevere skjellprøver av all avlivet laks. Skjellene legges i skjellkonvolutt der all etterspurt informasjon skal registreres. Skjellkonvolutten skal leveres til godkjent oppsamlingspunkt innen to døgn.**



### Fangst av oppdrettsfisk

All oppdrettsfisk skal avlives. Har du tatt en oppdrettsfisk skal du sende inn bilde av de tegn som viser at den er en oppdrett til +47 90597904.

I tillegg skal vanlig skjellprøve tas og leveres inn for skjellanalyse. Enkelte fisk kan tas inn for nærmere analyse.

Oppdrettsfisk regnes ikke på kvoten

### Fiskeravgiften

Alle over 18 år som skal fiske etter anadrom laksefisk skal betale fiskeravgift til staten.

Kvittering for betalt avgift skal forevises ved kjøp av fiskekort.

Pris: NOK 272,- + gebyrer.

Familiekort kan kjøpes til kr. 434,-. Fiskeravgiften kan kjøpes direkte på miljødirektoratets nettsider.

## Enklere å finne informasjon på [vår hjemmeside](#)

Gaula sin offisielle hjemmeside er nå å finne i portalen til Norske Lakseelver. Her finner man all informasjon om fiskeregler og annen type nyttig informasjon. I kart-tjenesten finnes også en oversikt over hvor skjellprøver skal leveres, hvor innlevering av fisk skal foregå og en oversikt over alle desinfiseringsstasjoner i vassdraget.

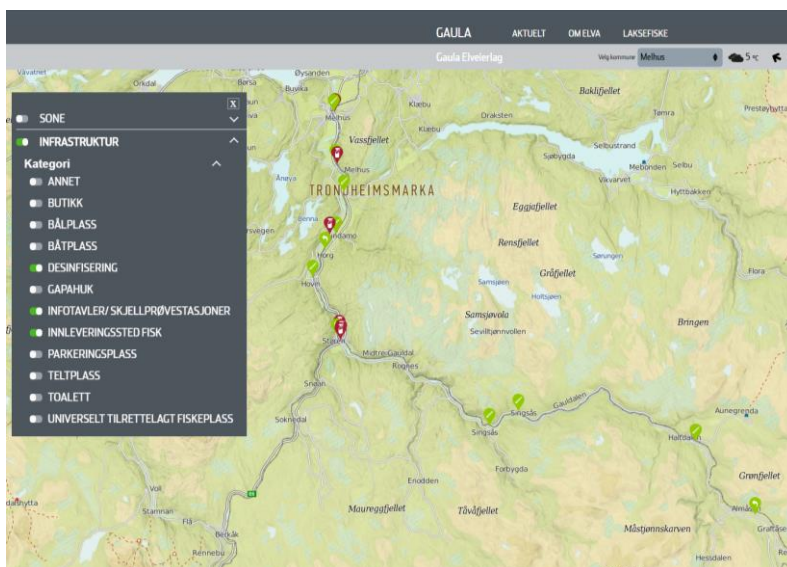

Nytt av året er en varslingstjeneste der man kan varsle om ulike typer hendelser og funn. Her kan man finne direkte kontaktinfo for varsling av for eksempel:

- Varsling hvis du oppdager død eller syk fisk i vassdrag
- Varsling hvis du oppdager rømt oppdrettslaks i elv eller sjø
- Tørrlegging og andre vannkraftrelaterte hendelser
- Akutt forurensning
- Ulovlig fiske
- Sel eller andre fiskespisere i elva

## Desinfisering 2020

Kravet om desinfisering står i fiskereglene for Gaula §7. All fiskeredskap, håver, vadere, vadebukser, båter og lignende som er brukt i andre vassdrag i inneværende sesong skal desinfiseres på godkjent desinfiseringsstasjon i Gauldalen før bruk i Gaula. Ved innførsel av fiskeutstyr, håver, vadere, vadebukser, båter og annet utstyr til Norge skal alt være rengjort og desinfisert før det kan tas i bruk i elvene. Attest på at dette er utført skal vises fram ved leie av fiske eller kjøp av fiskekort. Attesten skal tas med og vises fram ved eventuelle kontroller. Desinfisering er gratis for alle under 18 år.

Stopp Gyrodactylus Salaris GAULA fiskeforvaltning

**Desinfeksjonsattest**  
(Verification of disinfection)

Navn:..... Adresse:.....  
Land:.....  
har fått desinfisert følgende utstyr:

Fiskeutstyr, inkludert fottøy (fishing tackle, including footwear)  
 Båt, kano etc (boat, canoe etc)  
 Annet utstyr (other equipment)

Desinfeksjonen er gjort etter retningslinjer gitt av Mattilsynet og i tråd med sentrale og lokale forskrifter i Gaulavassdraget.

Det er betalt \_\_\_\_\_ kr for desinfeksjonen.

Sted / Dato \_\_\_\_\_ Desinfeksjonsstasjonens underskrift \_\_\_\_\_

## Tenk sikkerhet – både som rettighetshaver og som fisker

Vi oppfordrer alle til å tenke på sikkerheten langs elva og spesielt når dere fisker. **Utøv sikker vading og bruk alltid flytevest og vadebelte.** I tillegg så er det en fordel med en livline som man kan feste i vadebeltet. Skulle uhellet være ute så er det et godt tips å ha kasteliner eller livbøyer på valdet.

En nødplakat bør også være standard i enhver gapahuk. Plakaten inneholder informasjon som forklarer akkurat hvor du er og sikrer at nødetatene finner raskt fram. Skriv ut plakater og heng opp på valdet. Det tar 5 minutter å lage en slik plakat for ditt vald. Plakaten kan deretter skrives ut og lamineres i A3.

<https://norskluftambulanse.no/medlem/nodplakat/>



Kontaktinfo for Daglig leder:

Mobiltelefon: +47 90597904

E-post: [torstein@gaula.no](mailto:torstein@gaula.no)

Styret i Gaula Elveierlag pr 31/5-2020:

Siri Stav 41666240

Knut Hermo 90135645

Knut Ole Bleke 91760079

John Borten 47414734

Jon Magnar Heksem 48114977

[Fiskereglene og generell info om fisket finnes på vår hjemmeside!!](#)