



# **Skienselva Elveeierlag**

[www.skienselva.no](http://www.skienselva.no)

## Årsmelding 2020 Skienselva Elveeierlag

**Styrets sammensetning har etter årsmøtet i 2019\* vært som følger:**

Leder	Espen Nordstrand
Nestleder	Eigil Movik
Kasserer	Jørn Egil Heidenreich- Riis
Sekretær	Roger Johnsen
Styremedlem	Geir Jacob Jensen
Styremedlem	Knut Nordskog
Varamedlem	Petter Borgestad
Varamedlem	Knut Vale Kristoffersen og Halvor Ringhus deler varamedlemstillingen.
Fast møtende fra Grenland Sportsfiskere	Bjørn Erik Eik og Morten Stensrud

*\*På grunn av koronasituasjonen og nedstengingen den 12.mars i 2020 ble planlagt årsmøte avlyst. Styret som ble valgt i 2019 ble sittende ytterligere ett år.*

## **Innledning**

Styret har i perioden hatt 3 styremøter, gjennomført oppsyn, driftet desinfeksjonsstasjoner, solgt fiskekort, samt vært representert på fagsamlinger i regi av Norske Lakseelver.

Andre viktige saker:

- Arbeidet med registrering av elveeierlaget i enhetsregisteret i Brønnøysund.
- Pågående konsesjonsbehandling for Eidet kraftverk (Møllefossen) og Skotfoss kraftverk med hjemmel i vannressurslovens § 66. Per i dag foreligger ikke vedtak fra NVE.
- NVEs oppfølging av [konsesjonsvilkår](#) i Klosterfossen ovenfor Akershus kraft som konsesjonær. Dette gjelder blant annet etablering av utvandringstiltak for fisk.
- Utbygging av Klosterøya, felt 17.

## **Oppgang og fangst i 2020**

### Oppgang

Det ble i 2019 installert Vaki fisketeller i nye Mølletrappa. Det er nå fisketellere i trappene i både Klosterfossen, Møllefossen og på Skotfoss. Dette gir en svært god overvåkning av den totale oppgangen av laks og andre arter, både ønskede og uønskede. Grenland Sportsfiskere drifter trappene og analyserer oppgangsdata fra fisketellerne. Stor takk til lakseutvalget i GS, og en spesiell takk til Dag Natedal for dette arbeidet.

Oppgang 2020:

Klosterfoss	1161 laks	175 ørret	1 oppdrettslaks
Møllefossen	562 laks	554 ørret	2 pukcellaks
Skotfoss	527 laks	82 ørret	

Det er gledelig å se at den nye Mølletrappa fungerer godt både for laks og sjøørret. Det er imidlertid en bekymring at også uønskede arter som pukkellaks og oppdrettslaks kan gå opp i trappa. Foreløpig er det et begrenset antall, men sesongen 2021 blir spennende med hensyn på pukkellaks og 2-årig vandringssyklus. I 2020 var det kun registrert 2 individer, mens det i 2019 ble registrert 20 pukkellaks i Mølletrappa.

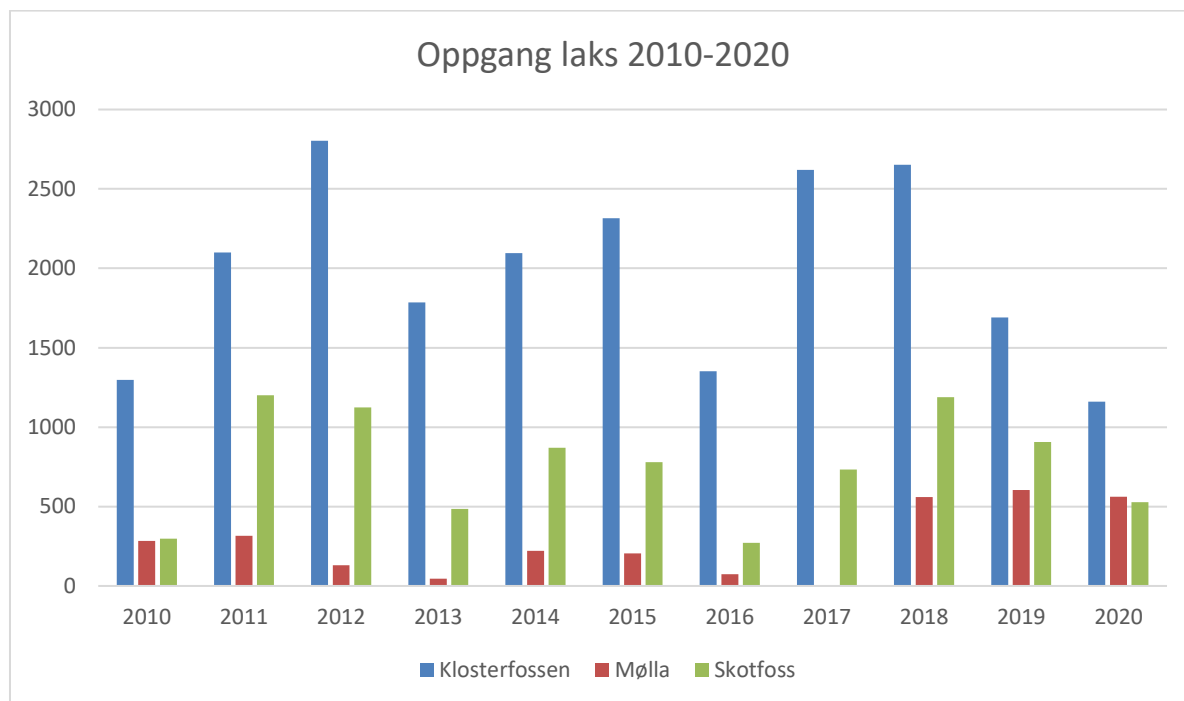

Figur 1: Oppgang 2010-2020.

Oppgangen i fisketrappene i Klosterfossen og Mølla var i 2020 betydelig lavere enn normalt i de første ukene av sesongen. Grafene på neste side viser oppgang og akkumulert oppgang i Klosterfossen i perioden 1.juni til 1. oktober for 2019 (gul linje) og 2020 (grønn linje). Mens vi i 2019 hadde stor oppgangen i juni og juli hadde vi i 2020 svært liten oppgang i denne perioden. Først i midten av august fikk vi en stor oppgang. Oppgangen ble totalt sett den laveste i Klosterfossen i 10-årsperioden.

Basert på midtsesongevalueringen, samt oppgangstall fram til 1. august ble det besluttet å redusere døgnkvota til 1 laks de siste ukene av ordinær sesong.

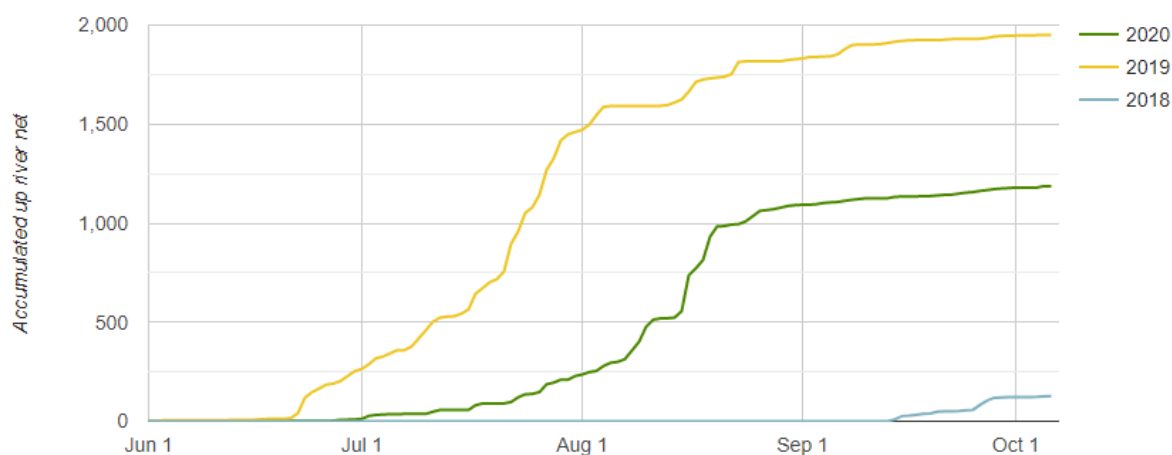
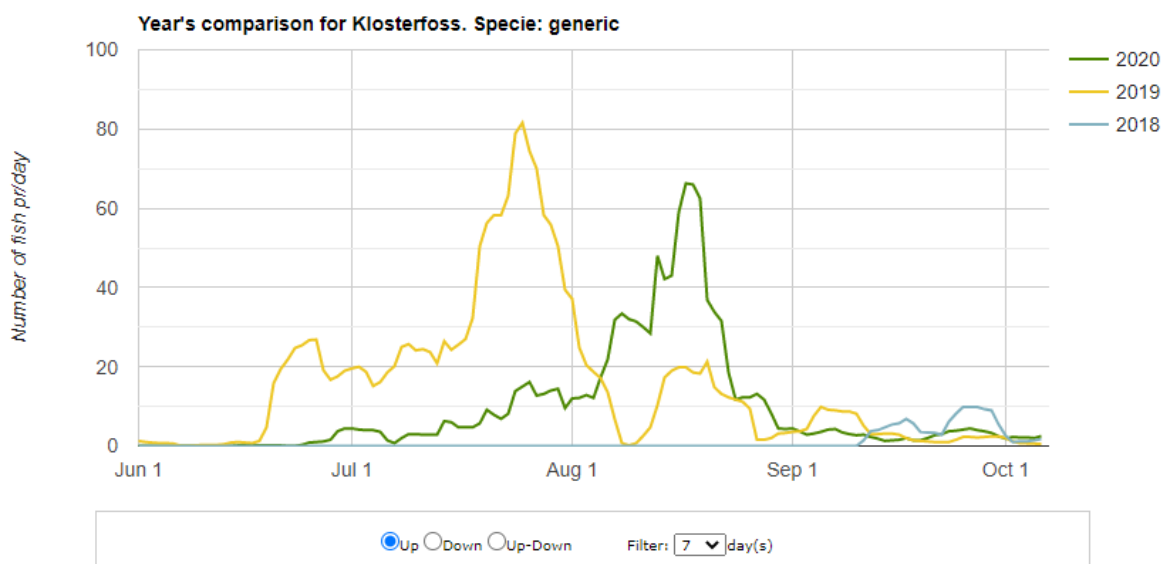

Figurene viser oppgang og akkumulert oppgang i Klosterfossen i 2019 og 2020. PS. tall for 2018 (blå linje er ikke korrekt).

## Fangst

Fangststatistikken for 2020 viser at det totalt ble registrert fangst av 529 laks i Skiensvassdraget. Dette er på samme nivå som året før (527 laks) og 27% høyere enn gjennomsnittet siste 10 år.

Totalt ble det innrapportert fangst av 1509 kg laks i løpet av sesongen. Det er ca 400 kg mindre enn året før (2019), men 18% høyere enn gjennomsnittet siste 10 år

Gjennomsnittsvakta på 2,9 kg var betydelig lavere enn i 2019 da snittvekta var 3,6 kg.

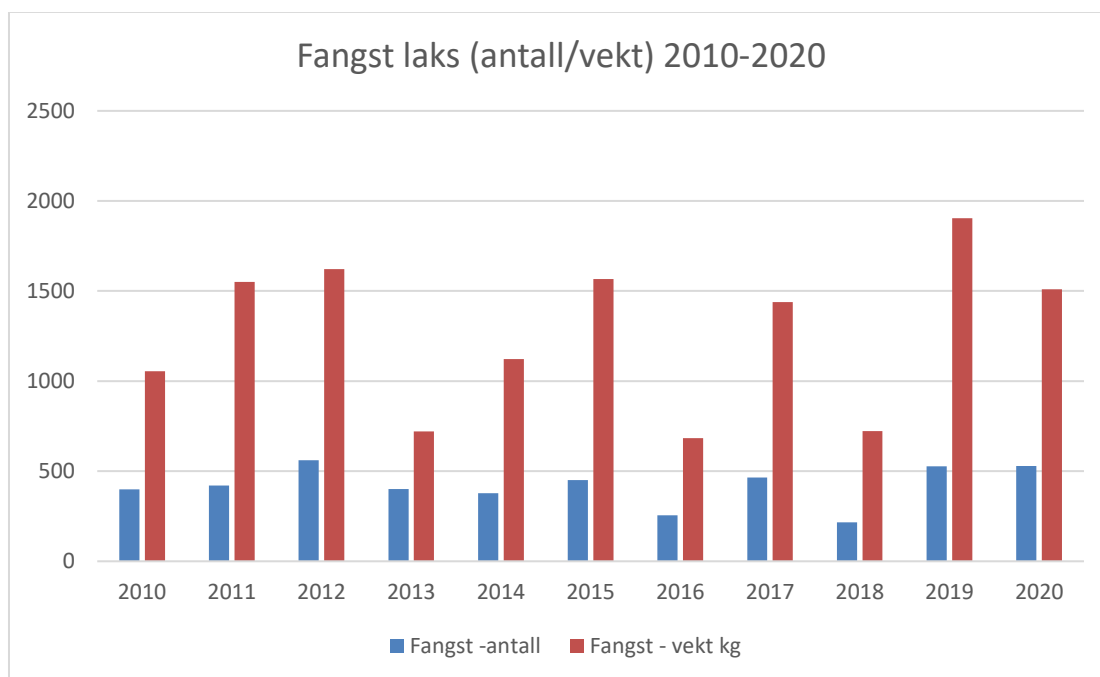

Figur 2. Grafisk framstilling av fangstdata fra 2010 – 2020.

## Salg av fiskekort

Det er via Inatur sin nettside solgt totalt 571 fiskekort i 2020. Dette er det desidert høyeste antall solgte kort siste 10-årsperiode. Vi antar at positivt fokus på laksefiske i Skienselva, samt at mange hadde «lokal» sommerferie bidro til økt interesse og aktivitet. Samlet netto omsetning (- provisjon Inatur) i 2020 var kr 144 076,-. Det er en økning på 58% fra 2019 (kr 91 029,-).

Fordeling type kort:

Sesongkort	106 stk
Ukekort	11 stk
Dagskort og halvdagskort	352 stk
Ungdomskort (16-22 år, halv pris)	27 stk
Gratiskort for barn (under 16 år)	75 stk

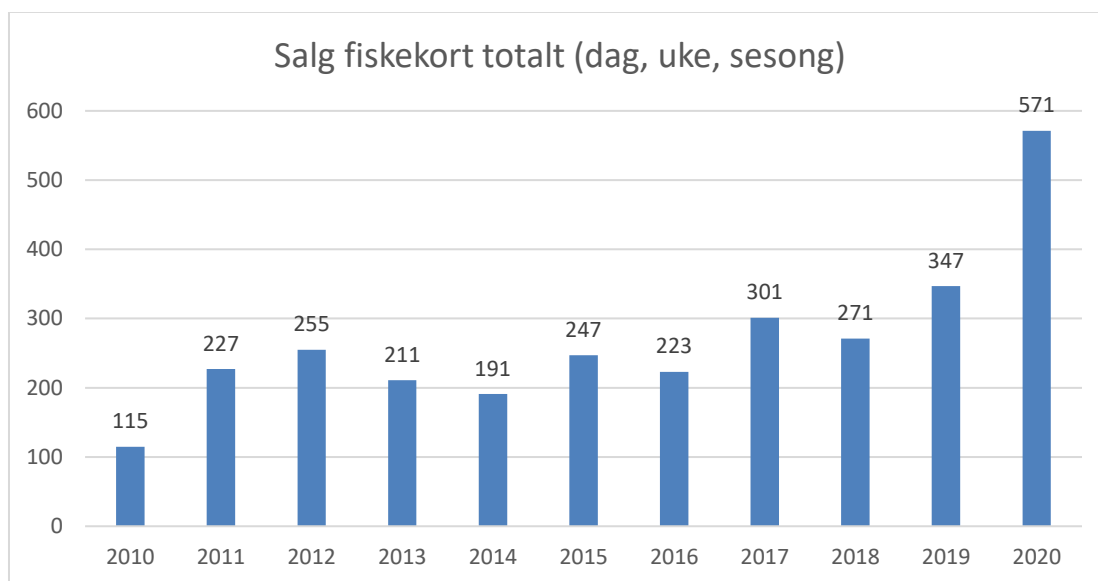

Figur 3. Årlig totalt antall solgte fiskekort (dag, uke, sesong) alle soner.

## Fangsrapportering

Fangstregistreringen skjer direkte av fiskerne på fangsportalen på vår hjemmeside samt via ukentlig innrapportering fra Grenland Sportsfiskere for sonene 3, 4a og 4b. Vi mottar også fangstrapporter fra øvre del (Bøelva/Heddøla/Heddalsvannet/Norsjø/Sauarelva, se tabell 2). Dette for å ha en oversikt over fangster i hele vassdragets anadrome strekning, noe som er et krav iht. lovverket og krav fra Fylkesmannen.

Fangsten (jfr. tabell 1) innrapporteres til miljøvernmyndighetene etter endt sesong, og er del av grunnlaget for myndighetenes overvåkning og forvaltning av den norske laksebestanden.

## Smoltproduksjon

Smoltutsett ble gjentatt som i fjor og det ble satt ut 50 000 smolt nedstrøms Klosterfossen i Skien i mai måned i regi av GS. Smolten er produsert av Telemark Settefisk AS (heleid av GS). Telemark Settefisk AS fikk i 2020 kr 70 000,- i tilskudd fra fiskekultiveringsfondet som forvaltes av Skien kommune til produksjon av smolt. Det ble ikke gitt tilskudd til dette tiltaket fra Fylkesmannen i 2020. Iht. avtale med GS overførte SEEL kortsalgssinntekter på GS-sonene. Beløpet utgjorde i 2020 kr 15230,- og skal gå uavkortet til fisketiltak i regi av GS/Telemark Settefisk AS. Grunnet fylkesmannens avslag på søknad om støtte til smoltproduksjon vedtok styret å bevilge kr 45.000,- i produksjonsstøtte til Telemark Settefisk AS i 2020. Totalt produksjonsstøtte til Telemark Settefisk AS, med SEEL sine bidrag, utgjorde kr 130 230,-. Dette dekker kun en mindre del av utgiftene som GS og Telemark settefisk AS har for produksjon av smolt til Skienselva.

## Innmelding av elveeierlaget i Brønnøysundregisteret

Laget har fram til i år ikke vært registrert i Brønnøysundregisteret. I desember i 2018 ble søknad om registrering sendt, men denne ble ikke godkjent. For å få godkjent registrering var det nødvendig å foreta endring av vedtektene. Vedtektene ble endret på årsmøte i 2019 og tilpasset til organisasjonsformen tingsrettslig sameie. Søknad om registrering av Skienselva elveeierlag som tingsrettslig sameie ble sendt inn i 2019. Søknaden ble behandlet i Brønnøysundregisteret og avslått på nytt.

Styret har etter dette bedt om bistand fra Nedre Telemark Jordskifterett for å få utarbeidet vedtekter som er i tråd med kravene for registrering av elveeierlaget som tingsrettslig sameie i Enhetsregisteret. Ny søknad om registrering av laget som tingsrettslig sameie ble sendt inn i januar 2021, og den 26.februar i 2021 ble søknaden endelig godkjent.

## Midtsesongevaluering

Det er inngått avtale mellom rettighetshaverne i elva (SEEL og TFA) med FM om midtsommerevaluering og forhåndsavtalte tiltak. I korte trekk innebærer dette at SEEL skal foreta en evaluering av fiske, oppgang og fiskeforhold den første del av sesongen. Dette holdes opp mot elvas gytebestandsmål som er fastsatt av myndighetene. Dette danner grunnlag for tiltaksdelen som kan innebære alt fra utvidet fiske, opprettholdelse av ordinær sesong/fangstkvote, begrensninger i fiskesesong/fangstkvoter til stenging av elva dersom fiske er svært dårlig. Som lokalt forvaltningsorgan opplyses at SEEL/TFA har ansvar og myndighet til å iverksette de forhåndsavtalte tiltakene, iht. retningslinjer fra DN.

I 2020 ble det fattet følgende konklusjon ved midtsesongevalueringen:

*«Høye fangsttall taler for utvidet sesong, men lavere oppgangstall enn normalt til gyteområdene oppstrøms Klosterfossen og Mølletrappa taler for normal eller redusert beskatning. Etter en samlet vurdering, og ut i fra et føre var prinsipp, har elveeierlaget besluttet å følge handlingsalternativ 2 (gjeldende fiskeregulering kan opprettholdes, fiske avsluttes 31.august), men med mulighet for å iverksette redusert beskatning (reduksjon i bag-limit) dersom oppgangen i Klosterfossen og Mølletrappa blir vedvarende lav i første halvdel av august.»*

Den 17.august ble det besluttet å halvere døgnkvota ut sesongen.

## Oppsyn

Ansvarlig for oppsynet er SEEL. Vi samarbeider med Skien kommune som bistår med personer med begrenset politimyndighet. Fra 2015 har to personer fra GS deltatt på oppsyn.

Det ble med noen unntak gjennomført ukentlige oppsynstyrer på elva. Totalt 10 oppsynsrapporter er registrert på Oppsyn.no i 2020. Av de registrerte rapportene fremgår det at totalt 56 fiskere ble kontrollert. Noen avvik knytta til manglende statlig fiskeavgift og manglene eller feil fiskekort. Ingen anmeldelser, men pålegg om å avslutte fiske eller betaling av fiskekort/fiskeavgift på stedet ble gitt.

Oppsynet har også hatt fokus på oppsyn av Gromstulhølen etter endt sesong. Her har også medlemmer i GS fulgt ekstra med på ulovlig aktivitet i høst. Takk for innsatsen.

## **Desinfeksjonsstasjonene**

SEEL har to desinfeksjonsstasjoner i nedre del av vassdraget (Menstad og ved Skien Brannstasjon) samt at GS har en stasjon i Klosterfossen (Feiet). Stasjonen som tidligere stod under Kulltangbrua i Porsgrunn ble i 2019 flyttet til båtutslippet rett nord for Menstadbrua. Stasjonene følges opp ca. en gang pr. uke i sesongen for påfylling av desinfeksjonsmiddel. I tillegg er det to stasjoner i øvre del av vassdraget. En er plassert ved Gvarv samt at vi i 2016 fikk etablert en ny stasjon ved Oterholtfossen i Bø. Stasjonene er finansiert av SEEL via midler fra Fylkesmannen. Takk til GS for drift av stasjonen i Klosterfossen.

## **Regnskap 2020**

Regnskapet endte med et overskudd på kr 11 726,- mot et budsjettert underskudd på kr - 91 000,-. Dette skyldes høyere inntekter fra fiskekortsalg enn budsjettert, samt lavere kostnader til aktivitet, møter m.m.

Inntektene fra salg av fiskekort var budsjettert til kr 85 000,-. Dette var basert på foregående års gjennomsnittlige inntekter. Salget av fiskekort i 2020 ble betydelig større enn foregående år og samlede inntekter etter provisjon til selger (iNatur.no) ble på kr 144076,-.

Utgiftene ble lavere enn budsjettert hovedsakelig på grunn av utsatt arbeid med informasjonsskilt, samt lavere kostnader til bevertning og møter (avlyst årsmøte m.m.)

Tilskudd til produksjon og utsetting av smolt var budsjettert til kr 90 000,-. Det skyldes at tilskuddet for både 2019 og 2020 ble utbetalt i regnskapsåret 2020. Det årlige tilskuddet var altså på kr 45 000,-

Saldo på lagets konto pr 31.12.2020 var kr 314 713,-



# Årsmelding 2020

Utgifter		Regnskap 2020	Budsjett 2020
Annonser	Årsmøte+ekstraord. møte	1868	2000
Bensin/kjøring	Oppsyn	0	1000
Kontingent	Norske lakseelver	3558	3000
Avgift	Inatur årsavgift	2000	2000
Uforutsett	Refundert fiskekort 1 stk (annulert)	995	5000
Desinfiseringstasjoner nye			
Desinfiseringstasjoner drift og vedlikehold			5000
Internet side- årlig	Envold AS	10710	11000
SMS tjeneste	Sveve	0	0
Overføring av salgsinntekter GS soner iht. avtale	Overføring kortsalg 2019+2020	21865	12000
Tilskudd fisketiltak/smoltproduksjon	Prod/utsetting smolt 2019+2020	90000	90000
Villaksens Dag		0	0
Oppdatering av skilt		0	30000
Forsikring	Framtid forsikring, båt, båthenger	1414	2000
Møter	Beverting årsmøte m.m.	0	10000
Båt tilbehør/vedlikehold		0	3000
	<b>Totalt utgifter</b>	<b>132410</b>	<b>176000</b>
Inntekter		Regnskap 2020	Budsjett 2020
Kortsalg iNatur	Fiskekort netto omsetning (- prov.)	144076	85000,00
Tilskudd		0	0
Annet		0	0
Renteinntekter		60	100
	<b>Totale inntekter</b>	<b>144136</b>	<b>85100</b>
<b>SUM</b>	<b>Overskudd/Underskudd</b>	<b>11726</b>	<b>-90900</b>

BALANSE	AKTIVA	PASSIVA
<b>IB 01.01.2020</b>		
BANKKONTO	302 987,00	
GJELD/FORDRINGER		
EGENKAPITAL		302 987,00
SUM	302 987,00	302 987,00
<b>UB 31.12.2020</b>		
BANKKONTO	314 713,06	
GJELD/FORDRINGER		-
EGENKAPITAL		314 713,06
	314 713,06	314 713,06
DIFFERANSE BALANSE	11 726,06	

Skien, 03.03.2021